



X plore!



Az

Exploratív Építészeti Tanszék

2022-es TDK témái

ALTERNATÍVA STÚDIÓ



Róma és Székelyföld határán

A Mikházi Régészeti Park új fogadó-parkja

Összefoglaló:

A Maros Megyei Múzeum koordinálásával immár több, mint egy évtizede folynak szisztematikus és átfogó feltárások az egykori Dacia római provincia keleti határát szegélyező védelmi rendszer (*Limes Dacicus Orientalis*) lelőhelyein. Az ásatások egyik kiemelt helyszíne a mai Mikháza (ma: *Călugăreni, Maros Megye, Románia*) területén feltárás alatt álló egykori segédcsapat tábor területe.

A helyszínen 2013 óta minden nyáron egy egy hónapos nemzetközi tanácsadás, felmérő- és alkotó tábor keretében német, magyar és román régész, restaurátor, geofizikus és építész hallgatók és oktatók gyűlnek össze az egyébként mindössze alig több, mint 200 lakosú kis székely településen. Az elmúlt tíz év közös együttműködéseinek az eredménye számtalan sikeres korábbi TDK kiírás és az ezekből született, megépült épületek a régészeti park területén: a Time Box kiállító pavilonok (Tervező: *Sági Gergely*, TDK: 2013, elkészült: 2016) valamint a Tájéoló Kilátó (Tervezők: *Lócsei Vera* és *Ruga Máté*, TDK: 2014, elkészült 2018).

2022-ben két év kényszerű kihagyás után ismét volt alkalmunk összegyűlni és négy aktív hétig ismét közösen együtt dolgozni Mikházán. Szintén idén a Maros Megyei Múzeum szerencsés módon jelentősebb támogatáshoz jutott, amely utat nyithat a régészeti park teljesen új, az eddigieknél sokkal nagyobb léptékű fejlesztéséhez. A Múzeum birtokában álló területeken látogatóközpont, kiállítótér, régészeti bázis és az erőd északnyugati saroktornya felett védőépület és további kiállítási terek épülhetnek.

Az ALTERNATÍV Stúdió TDK kiírása ehhez az új fejlesztési koncepcióhoz csatlakozva született meg a nyári felmérő- és építőtábor tanulságainak és közös gondolkodásának eredményeképpen.

A jelentkezők feladata a Mikháza, 6. számú telken építészeti és tájépítészeti eszközöket felhasználva egy olyan látogatói vendégfogadásra alkalmas terület kialakítása, amely átmenetet képez a falusi mindennapok és a római lelőhely sajátos világa között, biztosítja az alapvető látogatói igények kielégítését (büfé/kávézó/mosdó/infopont) és alkalmas arra is, hogy kis számú személyautó elhelyezésére is helyet biztosítson.

A beérkezett munkákat a hazai szakmai és egyetemi élet ismert, meghívott zsűritagjai mellett a Maros Megyei Múzeum és a régész szakma képviselőiből álló bizottság bírálja majd el.

A tervezési helyszín:

Mikháza (*Călugăreni*), Nyáradremete község (*Comuna Eremitu*), Maros Megye (*Județul Mureș*), Erdély, Románia.

6. számú telek (Széllyes Ferenc utca)

GPS: N 46°37'38.27", E 24°52'39.35"

Telek területe: ~1850 m²

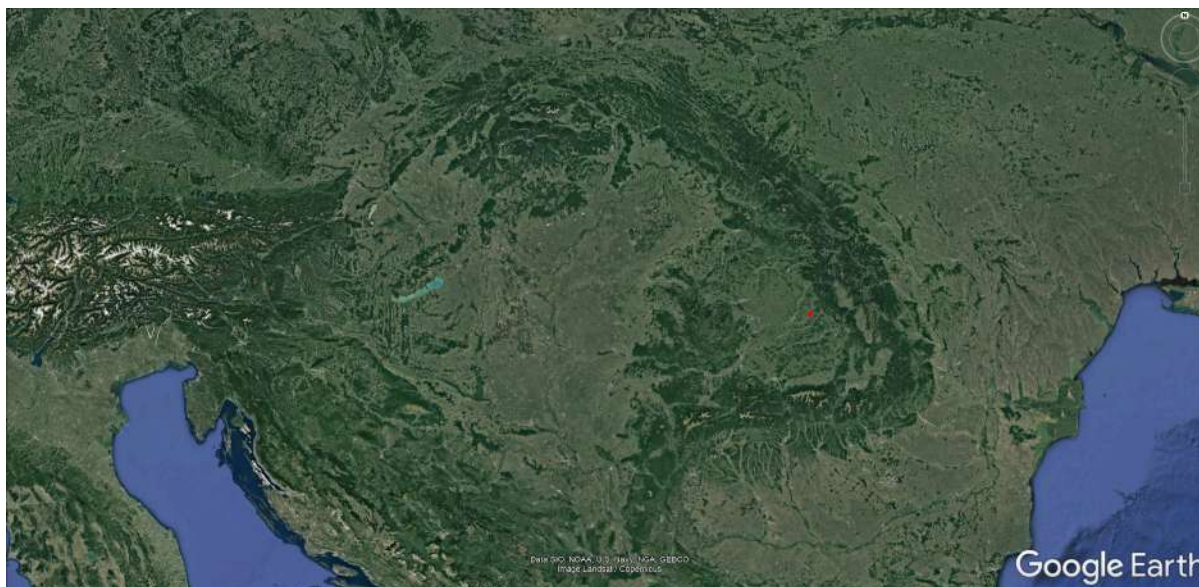

Mikháza a Kárpát Medencében



Mikháza elhelyezkedése Maros Megyében

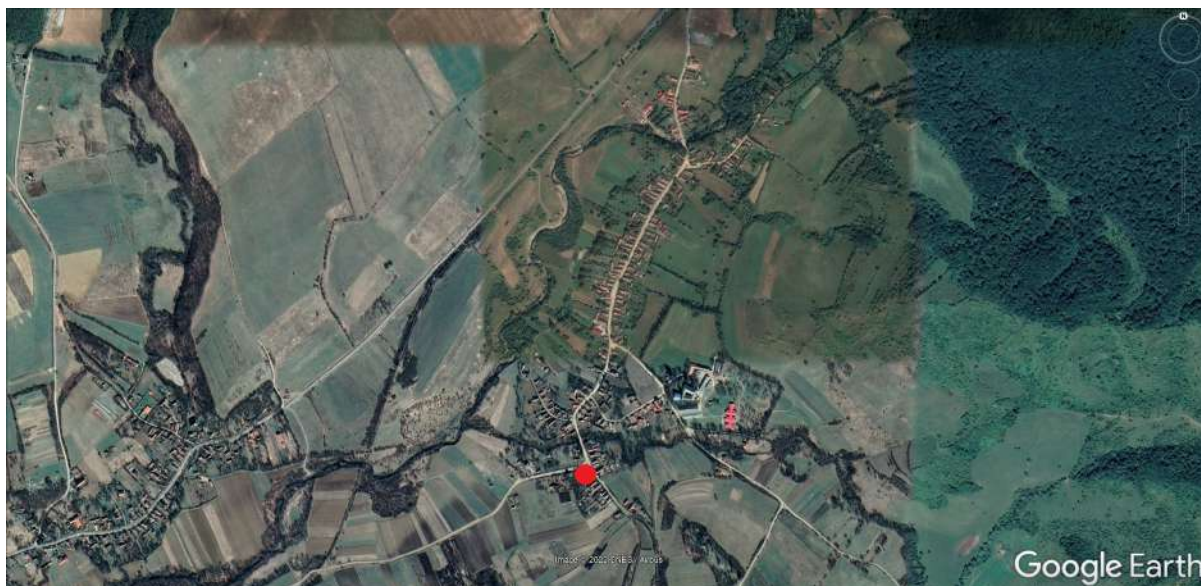

A tervezési terület Mikházán belül



A régészeti lelőhely pozíciója a falu délnyugati határában. A tervezési terület az elágazásban, a déli sarkon található (forrás: Maros Megyei Múzeum - Limes Kutató központ)



Mikháza és a Nyárád völgy látképe a Tájoló Kilátótól (kép: Sági Gergely)



A Múzeum által felújított 4-es és 5-ös számú porták. A tervezési terület a kép bal szélén, a 6-os számú porta területe (kép: Sági Gergely)



A tervezési feladat:

A 6-os számú porta területe egykor a falusi porták hagyományos együttesét követve egy parasztházból, külön épült csúrból, nyárikonyhából és a hagyományos, nyáradmenti faragott személykapuból állt. Már ebből az együttesből csupán a nyárikonyha és a jellegzetes kapu maradt meg, a csúrt néhány éve lebontották, a (feltehetően) '70-es, '80-as évek tájékán, az eredeti parasztház helyére épült új ház pedig egyfelől nem illik a hagyományos faluképbe, másfelől műszaki állapota miatt is bontandó.

A területen tehát a nyárikonyha és a kapu, valamint a minden portához szervesen és hagyományosan hozzá tartozó öreg diófa megtartása mellett kell kialakítani a szomszédos régészeti park fogadó területét, ami az ide érkező látogatók számára biztosít alapvető szolgáltatásokat és néhány gépjármű számára megfelelő elhelyezést (különös tekintettel az akadálymentesítést igénylő látogatók szempontjaira!).

A tervezési feladathoz hozzátartozik az elágazás által körbezárt kis közterület (rajta védett fészület található) rendezése, valamint a szomszédos régészeti lelőhelyhez kialakított látogatói kapcsolatok megtervezése!

Program:

- infopont	20 m ²
- büfé/kávézó (fogyasztó tér)	20 m ²
- büfé/kávézó (háttér területek)	10 m ²
- személyzeti helyiségek	15 m ²
- raktár	10 m ²
- kültéri fogyasztótér	30 m ²
- mosdók (látogatói, kétnemű, akmen., szem.)	30 m ²

(a felsorolt funkciók és alapterületek irányadók, azoktól a témavezetőkkel egyeztetve megengedett az eltérés, amennyiben az építészeti koncepció ezt indokoltá teszi)

- A funkciók elhelyezése a megtartott épületben, illetve új építésű épületben is történhet.
- A funkciókat úgy kell kialakítani, hogy a terület négyévszakos használata biztosítható legyen, ugyanakkor a téli (október-április) időszakban csökkentett üzemmódban is elképzelhető a működés (pl. csak hétfégi nyitvatartással).
- A területen ideálisan esetben 10 személyautó elhelyezését kellene biztosítani.
- A program egyes elemei tetszőleges összevonhatók, de el nem hagyhatók.
- A program tervezői koncepció szerint tetszőlegesen új funkciókkal bővíthető.
- A kiíró a tervezett épületek anyagi-, szerkezeti megjelenését nem kívánja megkötni, de különös figyelmet kell fordítani a falusi környezet sajátos léptékéhez és anyagiségéhez való illeszkedésre.
- A telek teljes területe védett régészeti lelőhely, így pince, vagy mélyalapozást igénylő megoldások tervezése nem javasolt!



- A programhoz a jelentkezők számára digitális felmérési állományok rendelkezésre állnak (helyszínrajz, a szomszédos tervezett fejlesztés helyszínrajza, a meglévő épület felmérési rajzai, fotók, régészeti lelőhely egyes dokumentációja) azonban ezeket az anyagokat szerzői- és más tulajdon jogok védik, így kiadásuk csak a a programra jelentkezők számára, korlátozott felhasználás mellett történik!



Fontos tudnivalók, határidők:

- Jelentkezi egyénileg, illetve maximum 3 fős csapatokban van lehetőség.
- A jelentkezés feltétele, hogy a pályázó (pályázók) a jelentkezési szándékukat a tanszéki TDK titkárnak, a választott stúdió felelősének és a választott konzulensnek (~eknek) az absztraktok feltöltését megelőzően legalább két héttel jelezzék!
- Konzulensként/témavezetőként a tanszék minden főállású és meghívott oktatója, valamint a tanszéki doktoranduszok szabadon választhatók. Külsős (nem a tanszékhez kötődő kari oktató, vagy karon kívüli szakmagyakorló építész) konzulens felkérése esetén a tanszékről társkonzulens/társ-témavezető felkérése szükséges!
- A jelentkezés az absztraktok hiánytalan feltöltésével és tanszéki, illetve kari jóváhagyásával válik véglegessé!

Jelentkezés módja:

Jelentkezni lehet a választott Stúdió és téma és konzulens (~ek) megjelölésével ímélnben:

Sági Gergely

tanszéki TDK titkár, az ALTERNATÍVA Stúdió témafelelősénél
(gergely.sagi@gmail.com)

és

a tanszéki központi jelentkezési felületen

<https://tinyurl.com/2cwrb24>

Határidők:

- | | |
|------------------------------|------------------------------------|
| - 2022. szeptember 05. | <i>Első tanítási nap</i> |
| - 2022. szeptember 30. 12:00 | <i>Absztraktok beadása</i> |
| - 2022. november 02. 12:00 | <i>Kész pályamunkák feltöltése</i> |
| - 2022. november 17. | <i>Konferencia</i> |

További információ:

Sági Gergely

tanszéki TDK titkár (gergely.sagi@gmail.com)

Minden érdeklődőt szeretettel várunk, a pályázóknak sok sikert kívánunk!

